

RAPPORT D'ACTIVITÉ 2022

Mars 2023



SOMMAIRE



1. Vie Associative

2. Incubateur

2.1 Les projets 2022.....	P.10-12
2.2 La vie de l'Incubateur.....	P.13-16
2.3 Les projets de la promotion 2021-2022	P.17-19

3. Idéateur

3.1 L'Idéateur Châteaulin.....	P. 24
3.2 L'Idéateur quartier_ Brest	P.26

4. Révélateur / Fabrique à initiatives

4.1 Cadre méthodologique.....	P. 30
4.2 Huits projets en 2022, pluralité de thématiques, phases et territoires.....	P.31-39



1. Vie associative

1.1 Les 3 fonctions au service des territoires & des porteurs de projet



Révéléateur / Fabrique à initiatives (FAI)

INVENTER avec les acteurs du territoire des solutions solidaires et durables pour répondre à des besoins ou aspirations sociale nouvelles.

Idéateur

ACCOMPAGNER les porteur·euse·s d'idée à tester leurs idées et se projeter dans l'entrepreneuriat solidaire

Incubateur

ACCOMPAGNER des projets d'entreprises collective de l'économie sociale et solidaire pour qu'elles fonctionnent de manière autonome et soient créatrices d'emplois locaux et durables.

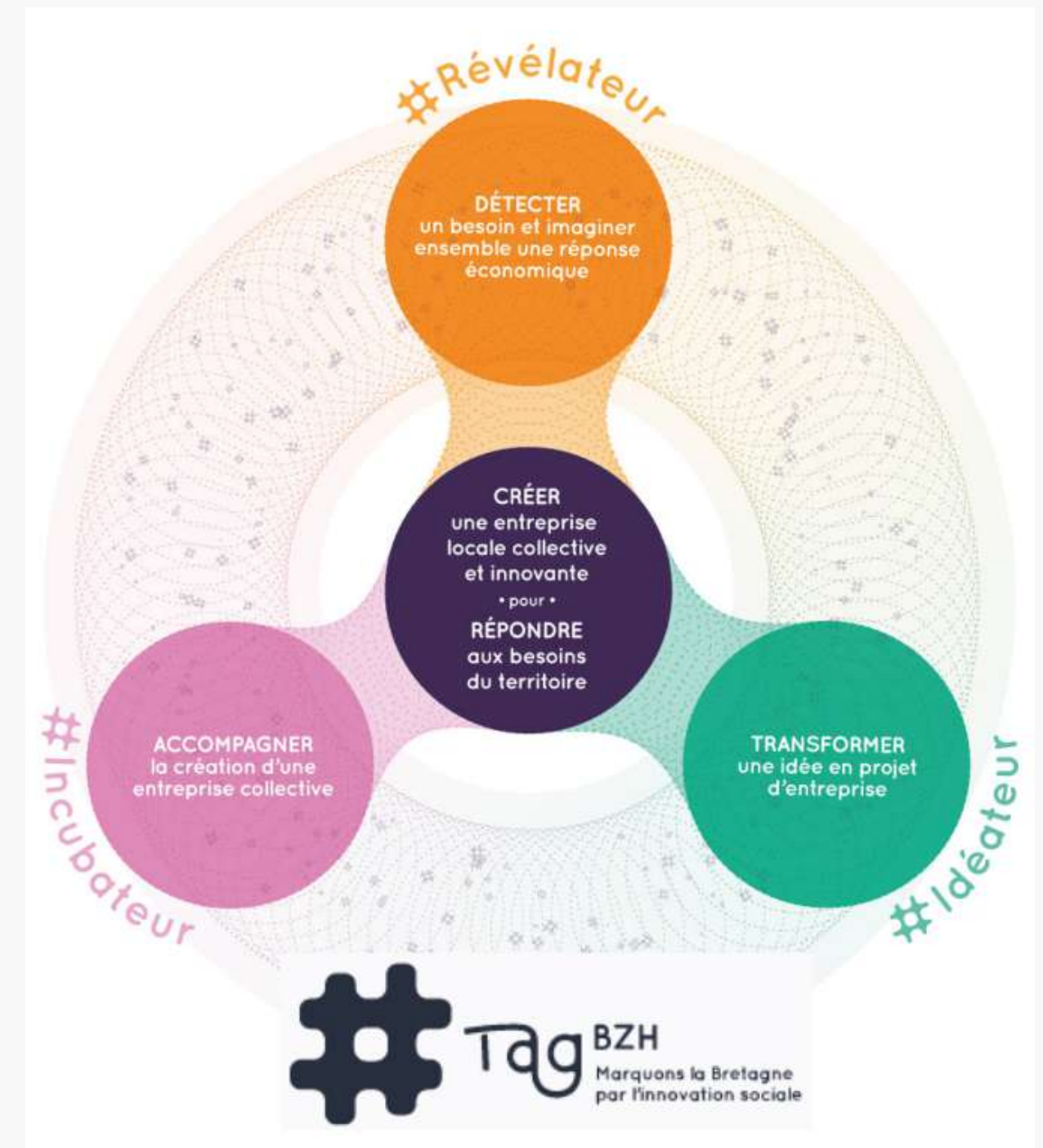

1.2 L'équipe (salariés et stagiaires)

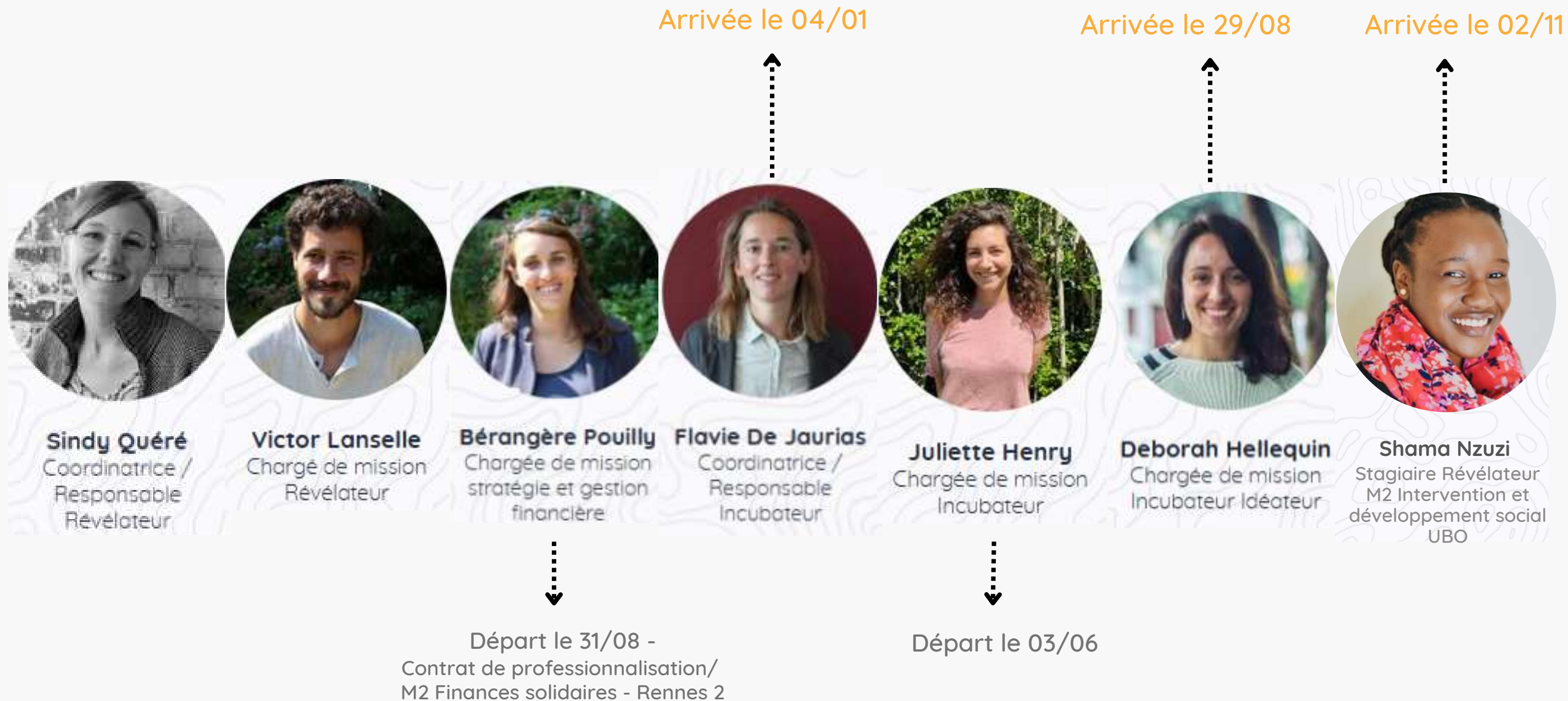

CHIFFRES CLÉS

- 4,2 ETP
- 2 postes de chargé de mission consolidés
- 1 coordination partagée
- 1 fonction support

1.3 La gouvernance collégiale



David Marzin
Don Bosco Mobilité
Solène Lagathu
ARA Hôtel
Jérôme Sawtschuk
UBO (à partir de novembre)



Yann Moyou
Les Genêts d'Or
// **Eliane Le Duff**
Coordinatrice
(jusqu'en juin)



France Huntzinger
Elue PM des sociétaires
Maif du Finistère
Annie Gouzien
Personnalité qualifiée
(jusqu'en juin)
Pascal Petit
Mouvement associatif
(à partir de juin)



Pierre Elie Dubois
Ti Récup (jusqu'en juin)
Veruska Torres
Compagnie des femmes
(à partir de septembre)
// **Claude Quéré**
Coordinatrice



// **Sindy Quéré & Flavie de Jaurias**
Co-coordination - voix salariés 20 %

CHIFFRES CLÉS



12 personnes
en cumulé



6 Coprésidents



5 Conseils
d'administration

1.4 Le réseau régional



Le TAg 29 est inscrit dans le réseau régional à plusieurs niveaux :

- En tant qu'adhérent à la CRESS et membre du réseau TAgBZH aux côtés des TAg22, 56, 35 et de l'équipe TAg de la CRESS
- En tant que membre de « l'écosystème » ESS réunissant les Pôles, les TAg, la CRESS & le CRIC.

La période de janvier à avril a été ponctuée de nombreux groupes de travail dédiés à la refonte de la stratégie du réseau TAgBzh mettant à contribution l'ensemble des salariés et des administrateurs .

- Ce travail a été relayé par un DLA collectif entre mai et décembre 2022 incluant les 22 structures composant l'écosystème CRESS-Pôles-TAg afin de mieux penser les coopérations au sein du réseau.
- TAg29 a participé à cette dynamique, en contribuant à l'entretien de diagnostic, en participant aux groupes de travail salariés/administrateurs et aux votations des grandes orientations du DLA.
- Cette démarche a abouti à la création d'une méta-organisation portée par la CRESS.

CHIFFRES CLÉS



9 Comités de coopération



8 GT thématiques



1 rencontre Départementale Stratégie TAgBZH



4 rencontres CRESS-Pôle-Tag DLA collectif

1.5 Le réseau national



Au niveau national, le TAg29 est labellisé Fabrique à initiatives (FAI) du Finistère pour la fonction « Révélateur - FAI » depuis novembre 2021. Il bénéficie et participe le plus activement que possible à ce réseau réunissant une trentaine de structures. En tant que membre de la communauté « émergence accélération » - au titre des 3 fonctions, le TAg fait également partie de la Communauté réunissant près de 120 acteurs de l'accompagnement.



CHIFFRES CLÉS

- 8 groupes de travail
- 1 rencontre FAI à Bordeaux
- 1 rencontre nationale de l'accompagnement
- 2 formations



2. Incubateur



2.1 Les projets de la Promo #7 - 2022 -23



N'en jetez plus!

Un service de collecte et redistribution des invendus des pharmacies aux associations caritatives locales

Actus

Gwenaëlle teste son activité avec des pharmacies et des associations caritatives. Elle travaille avec des avocates pour obtenir l'agrément d'intérêt général nécessaire au modèle économique envisagé. Une co-incubation avec l'incubateur Emergis, de l'association du Technopole est envisagé pour travailler sur un prototype de système d'information pour faciliter la collecte et l'émission de rescrits fiscaux



Gwenaëlle Fichel
gwenaëlle@fichel.fr
06 67 12 52 44

2.1 Les projets de la Promo #7 - 2022 -23



Le Studio du coin

Un projet de studio de design itinérant à destination des petites communes rurales du territoire breton

Actus

Les Studios du coin ont démarré l'année avec l'animation du festival Thermos au Relecq Kerhuon. Ils assureront durant le printemps le réaménagement de la boutique du secours catholique, installé rue Jean Jaurès avant d'entamer un tour du Finistère cet été pour faire connaître leur offre et partir à la rencontre des habitants. Le collectif est structuré en association en attendant la création d'une Scop

Alicia Le Roux

studioducoin.contact@gmail.com

06 84 31 17 44

2.1 Les projets de la Promo #7 - 2022 -23



Association Culture Breiz'ilienne

Un lieu destiné aux habitants et personnes attachées à l'île de Molène, autour des enjeux de transition socio-écologique et de développement local économique et inclusif, pensé à travers un processus de rencontres, de réflexions, d'expérimentation et de co-construction

Actus

Gwenola est officiellement propriétaire de son auberge depuis janvier 2023. Les travaux ont débuté pour permettre d'accueillir des groupes dès le printemps. La porteuse de projet a initié un groupe de réflexion avec plusieurs autres tiers-lieux iliens pour réfléchir à une charte commune de tiers-lieux des littoraux. Elle a créé une SCIC SAS et une Association.

Gwenola Fédrigo Gervais
laubergeculturebreizhilienne@gmail.com
06 38 88 65 53 (Ile de Molène)

2.1 Les projets de la Promo #7 - 2022 -23



Low Tech Lab & Atelier Tro-heol

Un service d'accompagnement des acteurs du secteur économique (artisans, associations, entreprises, etc.) et des citoyen·nes sur les problématiques d'énergie, d'habitat, d'accès à l'eau, d'autonomie alimentaire et de transport

Actus

Le Low tech lab a enmenagé à la Pam en janvier 2023. Le collectif s'est séparé en deux, avec une activité lucrative portée à destination des entreprises portée par Mewen "Tro Heol" et une autre activité sur les missions socles du low tech lab, animée par Martin

Martin Amice (low tech lab)
martin.amice@protonmail.com
07 69 46 25 50

Mewen Michel (atelier trop heol)
bonjour@mewen.fr
06.01.79.23.98

2.1 Les projets de la Promo #7 - 2022 -23



La Réserve des matériaux

Un lieu permettant le stockage et la revente de matériaux issus du BTP visant à la réduction à la source des déchets et au développement de l'économie circulaire sur la métropole de Brest

Actus

La réserve des matériaux a réalisé sa première vente début février au sein du local d'Un peu d'R. Le porteur de projet a quitté son travail pour se consacrer à temps plein à ce projet. Le porteur de projet recherche activement un local commercial pour faire face à l'afflux des demandes. Il va déposer une demande de financement auprès du fonds de confiance de France Active pour financer l'étude de faisabilité. Il est également très investi sur les travaux sur le réemploi des matériaux pilotés par la CRESS au niveau régional

Fabien Perrault
fabien.perrault@la-reserve.bzh
06 50 45 42 34

2.1 Les projets de la Promo #7 - 2022 -23



Les coursiers brestois

Un service de livraisons collectif et coopératif de proximité sur la métropole de Brest, utilisant exclusivement le vélo comme moyen de livraison et comme outil de travail

Les coursiers brestois

Actus

Les coursiers brestois ont émis leurs premiers contrats de travail à temps partiel pour deux d'entre eux le 1er février. L'offre sur "la food" s'est étoffée avec 13 restaurants partenaires. Une campagne de communication dans les transports en commun a permis de faire connaître leur offre au plus grand nombre. Un travail de prospection auprès des acteurs de la logistique du dernier kilomètre a permis de décrocher un premier gros contrat. Le service de livraison des pains du Four de Babel assure un revenu régulier. Deux vélos cargos sont mis à disposition par la Région pour compléter la flotte de vélos. Le collectif est en recherche active d'un local à proximité du centre ville

Ludovic Le déhaut
ludovic.ledeaut@outlook.com
06 49 07 15 02

Pierre Marchadour
marchadour.pierre@gmail.com
06 47 97 64 94

2 sorties de l'incubateur

QUI?

INFRASSO et l'épicerie créative

L'épicerie créative projet porté par **Julia Dartemare** a dû quitter l'incubateur en cours de route en raison d'un problème au sein du collectif. Ce problème a remis en cause la structure et le portage du projet d'épicerie en tiers-lieu culturel à destination des habitants.

Infrasso projet porté par **Max Collin** a décidé de se concentrer sur les aspects informatiques et techniques de son projet qui sont au coeur de son activité plutôt que de dédier plus de temps à la phase de lancement et de création du business. Le projet est resté à état d'idéation et devra mûrir avant son lancement.

Process

L'épicerie Créative: une visite terrain afin de faire un travail de résolution/analyse de conflit. Ce travail n'a pas abouti et un courrier à été envoyé par la porteuse de projet

Infrasso à été convié en visioconférence face aux administrateurs et salariés de TAg29 afin d'explicitier les raisons de son départ.

2.2 La vie de l'Incubateur



Méthode

1/ prototypage

Prototypage, 6 mois: Des formations collectives toutes les 2-3 semaines et des revues de projet individuelles toutes les 2-3 semaines.

Un accompagnement personnalisé et adapté aux besoins du moment.

Un rétroplanning sur 6 mois

Des objectifs à réaliser toutes les 2-3 semaines



2/ lancement

Une réunion collective en début d'année pour décider collectivement de l'agenda de la période de lancement. Proposition d'un ODJ (voir page suivante) et de formations adaptées.

Axer sur la pratique pour un lancement effectif en avril-mai pour les derniers en phase de lancement.

Les formations en collectif & les formateurs : agenda 2022



Septembre

- 1- Intelligence collective et outils de travail en commun - Vincent Brisard (Jeu Til't)
- 2- La posture de l'entrepreneur.e - Sandrine Pierre

Octobre

- 3- Modéliser son projet - Elina Lapierre
- 4- Stratégie commerciale et marketing - Pauline Le Galludec

Novembre

- 5- Elaboration du modèle économique - Flavie de jaurias
- 6- Elaboration du budget prévisionnel - Chloé Chevalier
- 7- Plan de Financement partie 1- Johanna Pestour France Active

Décembre

- 8- Structure juridique - Yoann Geny

Janvier 2023

- 9- Gouvernance collective , management participatif
- 10- Pitcher son projet- l'Attelage

Février 2023

- 11- Plan de financement 2- Johanna Pestour France Active
- 13- Point d'étape et planning de la phase de lancement en collectif, de l'incubateur / évaluation

Profil des porteurs de projets en 2022



Profil

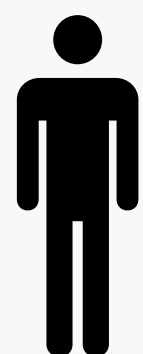

50%

Sont des hommes



50%

Sont des Femmes

50%
30 > 39 ans

Situations professionnelles

50% Bénéficiaires du RSA

25% Demandeurs d'emploi

25% En activité non salariée (auto-entrepreneurs/ Artistes Auteurs)



Lieu de vie

30% Sont issus des territoires ruraux

70% Sont issus des territoires urbains

Incubateur



8 projets

12 porteurs de projets

2.2 Accompagnement en post-incubation



Ames de Bretagne

L'accompagnement en post-incubation d'avril 2022 à juillet 2022 a abouti à la redéfinition de l'offre de service et la réalisation d'un prévisionnel financier. En parallèle, la porteuse de projet a débloqué plusieurs appels à projet qui ont permis l'embauche d'une salariée "chargée de diffusion" en octobre 2022 pour une durée de 1 an. La porteuse de projet continue une activité salariée à mi-temps et prévoit une rétribution à horizon de l'automne 2023.

<http://www.amesdebretagne.bzh>



Kroazent

L'accompagnement en post-incubation de juin 2022 à août 2022 a abouti à la réalisation d'un prévisionnel financier. Ce travail a révélé un prévisionnel non viable, compte tenu du coût important des travaux de rénovation pour le lieu identifié par le porteur de projet et du manque de visibilité des financements par les acteurs locaux. L'activité de tiers lieux culturel "hors les murs" suit son cours.

<https://www.facebook.com/kroazhent.coworkingetculture/>

2.3 La promotion 2021-2022



Objéthèque de Cornouaille

Le collectif teste son activité dans le local mis à disposition par la mairie "l'embarcadère" situé à proximité de la gare pour tester son activité. Plusieurs projets en cours : collecte de 10 vélos électriques à mettre en prêt d'objet, récupération d'objets par Ecologics. Le modèle économique reste encore à travailler. Une embauche serait envisagée début 2024. Recherche d'un local plus spacieux en cours.

<https://objethequecornouaille.myturn.com/library/>



Projet La Chap/ Isotrap

L'association Isotrap souhaite recentrer son activité sur l'audiovisuel et la scénographie. Les porteurs de projet souhaitent se séparer de l'activité de la gestion de la Chapelle pour en faire un tiers lieux géré collectivement avec d'autres associations. Embauche envisagée début 2024.

<https://www.facebook.com/isotrap>



Astennadur

L'association s'est structurée autour d'un bureau composé de bénévoles actifs. Plusieurs stages (chant, équithérapie) à destination de publics victimes de violences sexuelles ont eu lieu en 2022, en coanimation avec la porteuse du projet de la Friche (Camille Durand). Plusieurs demandes de subvention sont en cours : Conseil Départemental et fondations, mairie locale. La porteuse de projet prévoit de se salarier à l'automne 2023. Elle continue l'activité de stage et de randonnée à Cheval en parallèle de l'association.

<https://www.facebook.com/profile.php?id=100086541235898>

NORZH

Norzh

L'activité est conforme au prévisionnel. L'écogîte accueille un public varié : wwoofers, stagiaires, saisonniers en plus des personnes de passages en randonnée. Réembauche prévue d'un saisonnier pour la saison estivale 2023 à mi-temps (avril-octobre). La porteuse de projet continue une activité salariée à mi-temps et se rétribue en compte courant d'associé à hauteur d'un Smic annuel. Réflexion autour de la la création d'une association pour porter l'activité de tiers lieux.

<https://norzh-ecogite.bzh>

LA FRICHE

La Friche

Les travaux sont quasiment finalisés et le collectif est dans l'attente de son agrément ERP. le lieu a été renommé "l'enfricheuse". Les activités du lieu portent sur des événements culturels (concert, représentations, etc) des activités thérapeutiques (chant, ateliers artistiques, etc). En parallèle un café associatif à été créé pour assurer un cadre pour les événements culturels.

johanphilippe@live.fr

Locamusics Records



L'association est stabilisée grâce à des membres actifs au sein du bureau. La porteuse de projet concentre son activité autour de deux activités : l'encadrements de jeunes rappeuses en lien avec la Carène dans le cadre de "Women want to be heard" et l'animation d'ateliers d'écriture avec les lycées. L'objectif est de mobiliser des subventions pour se salarier à horizon de l'automne 2023. Un accompagnement en post-incubation pour retravailler l'offre commerciale en avril 2023 est envisagé.

<https://www.facebook.com/locamusicstudio>

Rencontres entre entrepreneur.euses de l'ideateur, l'incubateur et du révélateur



TAg29 a organisé une après-midi soirée inter-Incubateur-ideateur-revelateur le 2 juin 2022

L'événement organisé à la Friche (promotion 2021-2022) à Commana a rassemblé une trentaine de participants

Théâtre forum, speedating et soirée conviviale

Initiation au théâtre image animée par l'Attelage (incubé par TAg56).

L'occasion d'échanger en mouvement sur les représentations, les difficultés mais aussi les plaisirs et fiertés du quotidien d'entrepreneur.euses





3. Idéateur

Passer de l'idée au projet

3.1 L' Idéateur - Châteaulin

Du 10 mars au 5 mai 2022 à la mairie de chateaulin

Programme des 8 journées

- 10 mars - Les dimensions d'un projet ESS
- 17 mars - Valeurs et Missions
- 24 mars - Ancrage territorial
- 31 mars - Offre de bien et de services
- 7 avril - Modélisation et prototypage
- 28 avril - Formes juridiques et gouvernance
- 29 avril - Gestion de budget
- 5 mai - Pitch et présentation des projets



Des participants venant de tous horizons:

Anne Fry - Brest : "La vie dehors" - Sorties et explorations de la nature avec les enfants en milieu urbain

Béatrice Lefeuvre - Lampaul Ploudalmézeau : "Maison Yukti" - Maison pour se ressourcer autour de la terre et du yoga

Julien Gratiot - Crozon : "La fabrique organique" - Un tiers-lieu flottant pour se reconnecter au vivant entre la rade de Brest et la baie de Douarnenez

Zoline - Morlaix : "Exvagus" - Projet de galerie immersive itinérante et création d'une association de production de spectacle vivant

Sandrine Burel - Plourin-les-Morlaix : "Eilan" - Lieu d'accueil de jour et d'éducation musicale pour personnes en situation d'handicap dans un espace naturel

3.2 L'Idéateur quartier - Brest



IDEATEUR QUARTIERS



Marquons la Finistère par l'innovation sociale

Vous avez une idée de projet ?

Vous ne savez pas par où commencer ?

Vous souhaiteriez être accompagné.es ?

Participez à nos 8 journées de formation pour vous y préparer !

LE PROGRAMME

INSCRIVEZ-VOUS JUSQU'AU VENDREDI 16 DÉCEMBRE !

Où ça ?

Centre social Horizons (Pontanezen) et salle municipale La Baraque (Bellevue)

Quelle heure ?

9h- 12h30 / 13h30 - 16h30

Quels jours ?

Mardi 3/01 : construire une entreprise à impact positif

Jeudi 5/01 : trouver le projet qui me convient le mieux

Vendredi 6/01 : design du projet d'entreprise

Mardi 10/01 : tester mon idée - passer de l'idée au concret

Jeudi 12/01 : construction du projet, pour soi et pour les autres

Vendredi 13/01 : monter un budget - trouver des financements

Mardi 17/01 : trouver la forme juridique adaptée à mon entreprise

Mercredi 18/01 : présenter mon projet à l'oral - le Pitch

A qui est destiné cet accompagnement ?

Pour les habitants des quartiers: de Bellevue, Kerangoff Loti, Keredern, Kerourien, Lambezellec Bourg, Pontanezen, Queliverzan Pontaniou

Pour vous inscrire , appelez Deborah Hellequin au 06 60 82 68 78

ou Flavie de Jaurias au 07 63 98 84 20

Par email : deborah.hellequin@tag29.bzh

QUI SOMMES NOUS ?

NOUS SOMMES L'ASSOCIATION TAG29 ET VOUS ACCOMPAGNONS DANS VOTRE PROJET DE CRÉATION D'ENTREPRISE .

Lancez-vous, c'est gratuit !

Avec le soutien de:



Les projets



Escale exotique

Gloria Akanni
Vente d'épices en provenance du Bénin -
Les épices de Gloria, projet de camionnette
pour vendre des repas sains sur la pause
de midi.



Marouflus

Passet Arthur : Marouflus -
Artiste illustrateur - Vente de
merchandising



Penn ar Board

Emery Antoine
Planche de kite surf en bois



Bikehi

Bernard Libli Simone : Bikehi
Auto entrepreneuse vente de
tissus africain, de beurre de
karité et d'huile provenant
d'Afrique



Kaléi

Lachman Charlotte
Projet d'un lieu de santé/café adapté aux
personnes en situation de handicap et
leurs familles



Em'otion

Faure Amandine
Soutien émotionnel à
domicile pour les personnes
dépendantes

Le déploiement spécifique



Liens avec les équipements et mairies de quartiers

- Visites terrain dans les 7 QPV de la ville de Brest

Liens avec les prescripteurs et partenaires

- Le bus de l'entrepreneuriat - BPI
- Défis Emploi
- Les déterminés
- Commission insertion du quartier de l'Europe à Brest

Entretien préalables

Des entretiens d'une heure avec les entrepreneur.e.s pour vérifier:

- l'état d'avancement du projet
- L'adéquation porteur de projet
- Les objectifs et attendus de l'idéateur
- Les besoins et compétences déjà acquises (les profils)





4. Révélateur/ Fabrique à initiatives

4.1 Cadre méthodologique



Le Révélateur/ Fabrique à initiatives (FAI) 29 a pour objectifs de répondre à un besoin social peu ou mal satisfait ou à une aspiration sociale nouvelle par la co-construction de solutions - avec et pour les parties prenantes des territoires concernés. Cette méthodologie s'appuie notamment sur le processus métier des FAI porté par l'AVISE au niveau national. Des appuis sur mesure à l'ingénierie d'innovation sociale des projets sont systématiquement déployés. Notre activité se décline en 3 phases (de façon consécutive ou indépendante).

Phase 1

Détection et formulation des besoins, idéation/ facilitation territoriale & diagnostic partagé

Phase 2

Prototypage de l'activité, recherche action/ expérimentation & étude d'opportunité

Phase 3

Détection/suivi du Porteur de projet, transmission et accompagnement à la création jusqu'au lancement



4.2 - 8 projets en 2022 : une diversité de thématiques et de territoires



	Territoire(s)	Phase(s)
En Quartier Politique de la Ville - QPV (Brest)		
1. PontaMiam' - Vers un lieu dédié au droit à l'alimentation	Pontanézen	1
2. Mobilité inclusive - Un service pour ses droits à la mobilité	Kérangoff	2
En centre-bourg (Rural)		
3. La P'tite Bedaine - Service de proximité	Plougar	3
4. SCIC Les Orties - Service de proximité	Le Tréhou	3
A l'échelle supra (EPCI/ PAYS/ DEPARTEMENT)		
5. Garage solidaire - Ailes Rubalises & Agil'ESS	Pays Centre Ouest Bretagne	3
6. Grille d'analyse - Projets FEAMPA 2021/2027 / CML GALPA	Pays de Brest	-
7. Projet Après-parents en Finistère - ADAPEI 29	Département	1
8. Auberge du voyageur de Morlaix - TI HUB Région Bretagne	Baie de Morlaix	1

Projet 1 : PontaMiam' : Vers un lieu dédié au droit à l'alimentation (phase 1)



Démarrage d'une exploration à Pontanézen autour de l'accès à une alimentation de qualité après une sollicitation de la Mairie de Quartier de l'Europe et de la mission DSU de Brest métropole.



Enquête terrain et immersion

- 10 sorties terrain pour mener des entretiens / questionnaires auprès de 50 habitants.
- 5 Entretiens avec 30 membres de structures publiques ou associatives intervenant sur le quartier et/ou sur l'alimentation (dont 1 atelier avec les équipes de BMH)
- 1 tentative de focus group habitants
- Veille et documentation - Benchmark thématiques
- Partenaire contributeur du Banquet de l'Europe

Ateliers participatifs (40 participants)

- 2 Ateliers d'approfondissement lors de la rencontre des acteurs du quartier de l'Europe
- 2 Ateliers d'idéation : restitution, approfondissement d'un scénario, vision partagée
- 5 Rdv techniques - Mairie de Quartier et DSU
- 1 entrée en étude d'opportunité : Une épicerie mixte, lieu de convivialité et de solidarité autour de l'alimentation.



Projet 2 : Mobilité inclusive, un service dédié aux droits à la mobilité dans le quartier (phase 2)



Poursuite d'une étude après le constat par le Centre Social de Kérangoff et d'autres acteurs du quartier du cumul des freins à la mobilité rencontrés par les habitants. A la suite de l'enquête, l'accompagnement visait à préciser les services de mobilité à imaginer et construire de la coopération entre les acteurs du Quartier & les acteurs de la Mobilité intervenant sur la Métropole.



1 rencontre des acteurs (20 participants) ayant vocation à :

- mieux comprendre les dispositifs existants (avec l'intervention de la Plateforme Mobilités et de BAPAV).
- approfondir des éléments issus de l'enquête

2 Villages des Mobilités organisés collectivement :

- 6 réunions préparatoires (via 3 GT) mobilisant 10 structures.
- 1 espace de discussion avec les habitants autour de scénarios de nouveaux services
- 8 structures présentes : ateliers, présentation, initiation vélo

1 atelier d'idéation

autour des scénarios de nouveaux services 1 information collective de la Plateforme Mobilités auprès des acteurs du quartier.

Projet 3 : La P'tite Bedaine : Service de proximité (phase 3)



Poursuite de l'appui à l'émergence d'un café-épicerie-lieu de vie à Plougar : l'année 2022 a été consacré à l'accompagnement des porteurs de projet sélectionnés.



Appui à la recherche de financement :

- Mise en lien avec France Active Bretagne et la CCPL.

Stabilisation du partenariat commune / porteurs de projet

- Rédaction d'une convention tripartite pré lancement d'activité.
- Appui à la rédaction du bail commercial.

Mise en réseau

- Participation au séminaire de la communauté des incubés du Tag29.
- Mise en lien avec le réseau Bruded.

Projection et structuration

- Accompagnement de la réflexion sur l'obtention de l'agrément ESUS.
- Accompagnement de la réflexion sur la mise en place d'un organe informel de concertation avec la commune, les habitants et acteurs locaux.



Projet 4 : La SCIC, "les Orties" au Tréhou (phase 3)



Inaugurée en juillet, ce commerce multi-services développent aussi des actions culturelles et de l'animation de proximité. Fruit d'une collaboration entre la commune et un collectif d'habitant.es, 2023 aura permis de concrétiser le projet de société coopératif d'intérêt collectif après d'accompagnement.



Accompagnement à la création

- 2 GTde co-construction (composé d'élus, habitants et porteurs de projet) avec l'URSCOP avant dépôt des statuts

Appui à la structuration des partenariats

- Co-élaboration du scénario de coopération SCIC/ association de préfiguration
- Appui à la mise à plat des relations commune/ gérante- salariée.

Appui à la recherche de financement

- Mise en lien avec France Active Bretagne
- Accompagnement à la réponse à l'AAP Bien Vivre Partout en Bretagne, lauréat 2022.

Suivi post création

- 3 Points d'étape
- Mise en lien avec l'Adess Pays de Brest et Bruded.



Projet 5 : Garage social en Pays COB - Centre Ouest Bretagne (Phase 3)



Initié en partenariat avec l'ex Fondation PSA- Citroën & l'AVISE en 2020, le projet est entré dans sa dernière phase en 2021/22. Une étape dédiée à la transmission, mobilisation locale et appui à la mise en oeuvre de l'étude de faisabilité en lien avec le réseau national Agil'ESS.



15 rendez vous de suivi tripartites

Appui du Porteur de projets Ailes-Rubalise & Agil'ESS dans la Stratégie de coopération locale, outils de financements et opportunités foncières. Suivis des scénarios de déploiement et études de faisabilité développés avec Agil'ESS (garage fixe et mobile).

2 Comités de pilotage (+ de 20 acteurs)

Au premier semestre, un encouragement de consortium partenarial pour une plateforme de Mobilité en Pays COB est venue questionner l'extension possible du projet initial. Après une présentation CTEF, une réponse commune élargie à l'AMI Manufacture de proximité à été déposée - sans succès faute de maîtrise foncière.

Fin 2022, les conclusions de l'étude de faisabilité sont livrées pour le garage solidaire en pays COB. Début 2023, les questions foncières, sa localisation et les engagements financiers multipartites sont toujours en cours de négociation.



Projet 6 : FEAMPA 2021/2027 - Pays de Brest, Co-construction de la grille d'analyse avec la Commission Mer et Littoral (CML)



A la demande du Pays de Brest, le Révélateur FAI est venue en appui-ingénierie à la co-construction du référentiel d'analyse des projets - FEAMPA 2021/2027. Une méthodologie élaborée sur mesure avec l'équipe technique, développée au sein de la CML de septembre à novembre puis adoptée en décembre.



Définition méthodologique et co-élaboration du référentiel :

- Proposition méthodologique, définition des cibles et déclinaisons thématiques (Innovations & Expérimentation, Dimensions collective & inclusive, Ancrage local, Transitions environnementales, Pérennisation de l'action).
- Test/ prototypage avec avec l'équipe technique .
- Présentation démarche & 1ère version en atelier CML.

Validation du référentiel et de ses modalités d'application :

- Retraitement contributions et présentation officielle en CML le 15 décembre.
- Validation des modalités d'application 2021/27 de ce référentiel partagé.

Projet 7 : Après-Parents - Que va devenir mon enfant quand je ne serai plus là ? (Phase 1)



Suite à la sollicitation d'un bénévole de l'ADAPEI 29 fin 2021, le TAg29 s'est autosaisine du sujet de la préparation de l'après-parents aux côtés du laboratoire de sociologie de l'UBO (LABERS). Au second semestre 2022, cet appui/accompagnement a abouti au financement et lancement d'une l'expérimentation/ recherche-action sur 3 ans.



Objectif : développer & pérenniser un réseau de professionnels dispensant un service novateur d'écoute, construction et suivi de parcours pour anticiper l'après-aidance.

Structuration du projet et adhésion du territoire

- Cadrage d'un projet finistérien et identification des partenaires clefs (+20).
- Co-organisation d'une visio-inspirante d'un service belge, présentation du contour du projet expérimental et adhésion des partenaires.

Recherche de financement et aide à l'écriture du projet cadre

- Co-construction de la réponse à l'Appel à projets "action innovante" de la CNSA Caisse Nationale pour les Solidarités et l'Autonomie - dépôt en avril.
- Projet ADAPEI 29 lauréat en septembre, installation de l'équipe de co-direction du projet, appui stratégique et conception de la phase 1 de co-construction.

Lancement du projet expérimental lauréat

- Installation des instances de gouvernance (COFIL, COTECH, Groupe parents).
- Rétroplanning, outils de gestion et de suivi.
- Approfondissement du diagnostic des préoccupations Après-parents.



Projet 8 : Déploiement de la méthodologie TI HUB - Auberge du voyageur de Morlaix (Phase 1)



L'Auberge du Voyageur est l'une des 74 opportunités touristiques du GR34 recensées par la cellule de design et transition "Ti-HUB" (Région Bretagne). Attractifs pour le plus grand nombre, ces tiers-lieux porteraient, par leurs espaces communs, diverses vocations visant à créer des rencontres entre itinérants, pratiquants des sports nautiques, habitants, producteurs et acteurs de la culture locale. A Morlaix, le site retenu est l'Auberge de Jeunesse de Morlaix. La maîtrise d'ouvrage revient à Ostal (ex ADAJ 29) et Morlaix Communauté. La coordination, la mobilisation et le déploiement méthodologique ont été confiés au TAg29 en septembre pour une période 8 mois.

Conception méthodologique

- 8 temps en bilatéral avec l'équipe de la cellule TI HUB.
- Installation de l'équipe projet et du comité de suivi (3 rencontres) et mobilisation territoriale (Près de 70 acteurs).

Séquence 1/2

Objectifs : Caractériser les singularités, ressources territoriales (Baie de Morlaix, ville et port) et révéler les parcours & besoins des usagers (itinérants, acteurs locaux et habitants) en matière de mobilité, activités, hébergement, restauration, informations.

- 2 jours de séminaire (30 personnes), capitalisation/ retraitement différencié.
- Conception questionnaire, Focus group étudiants et stratégie de diffusion.



Contacts

contact@tag29.bzh

0763988420

Plateformes Web

<https://tag.bzh>

<https://fabriqueainitiatives.org/>

Réseaux sociaux

<https://www.facebook.com>

[/propulseurTAg29](https://www.facebook.com/propulseurTAg29)

<https://www.linkedin.com/company/tag29>

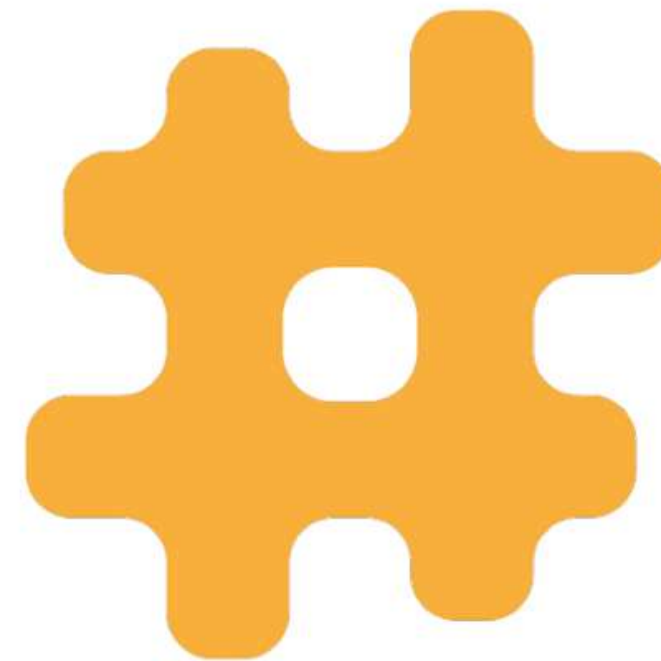

Tag²⁹

Marquons le **Finistère**
par l'innovation sociale